プレイボーイ第9巻第12号昭和58年12月1日発行（毎月1回1日発行）昭和58年1月25日国鉄首都特別扱承認雑誌第6623号　昭和50年8月2日第3種郵便物認可

ENTERTAINMENT FOR MEN 日本版 特別号470YEN DECEMBER 1983

PLAYBOY

激撮！愛人バンク"タぐれ族"オーナー
筒見待子 鮮烈ヌード

米第7艦隊の機動力を解剖する
移動基地空母カールビンソンの実力の全貌と限界

池園事件を生んだ背景の摩訶フシギ
医学部教授のおいしすぎる生活

金髪娘とナデシコ女の面白事実
女たちの体験的セックス要求書

ヒット商品企画マンに学ぶ
実録アイデア錬金術

PBインタビュー
桑田佳祐

マップ付き完全リサーチ（東京・大阪）
いま脚光の大人の厳選モダン・スポット
今宵ふたりで「カフェ・バー」ナイト

'84年版本皮仕様
PLAYBOY豪華オリジナル手帳プレゼント（3000名）

12

PLAYBOY 12

世界のエンタテインメント・マガジン／1983・12月号目次

1983 DECEMBER

カバー・ストーリー

「白衣の天使」というのは、いつの時代も男たちの憧れであるわけです。白の制服の、その下はどうなってるのかを、今月は明らかにしたいと思っております（82ページをご覧下さい）。さて、アメリカ版からは、この「看護婦ヌード」でありますが、日本代表は、簡見待子さんであります。彼女は噂の愛人バンク“夕ぐれ族”のオーナーであり、ベストセラー『3分の1愛して』の著者でもあります。愛は3分の1でしたが、今回、肌はゼーンブお見せしております。まさに「愛人バンクの天使」です（150ページをご覧下さい）。なお、今月の表紙は、シカゴのモデル、ドナ・アンでした。

PLAYBOY厳選㉑“TWILIGHT BAR”
マップつき完全リサーチ（東京・大阪）
今宵ふたりで「カフェ・バー」ナイト 64

米第7艦隊最強の機動部隊を解剖する
カールビンソンはどこまで闘えるか!? 78

《潜入調査》池園事件を生む“白い巨塔”の背景をえぐる！
医学部教授いわく「カネは人命より尊し」 88

加納典明が激撮！
簡見待子（夕ぐれ族オーナー）の鮮烈初ヌード 150

男の対談
“はずみが人生を磨いてきた” 高倉健vs村松友視 107

いまや世界はSEX交渉時代
「あなた結婚サインしますか、それとも男やめますか」 238

ビジネスで訪ねる
ニューヨークマニュアル NIGHT & DAY 116

問題提起特集
巨大コンピュータ産業と未来を生きる子供たち 神城和也 160

PLAYBOY WHEELS
1923／1983 60年目のニュー・コンセプト

112

激突!!'83プロ野球日本シリーズ
広岡西武は、巨人を倒せない!? 新宮正春 164

男の娯楽情報追伸マガジン
PS 女子大生の告白・男を嫌いになる／その瞬間etc 242

PLAYBOYインタビュー
桑田佳祐 47

今月のプレイメイト
ヴェロニカ・ガンバ 124

ビジネス最前線
商品企画マンに学ぶアイデア実現術 138

ピクトリアル
天使たちの神話 82

交通刑務所163日間体験記「尻の穴へガラス棒。俺の気分はシャバとオサラバ」 長谷川和彦 100

世界最大のFRP48M型
超豪華10億円モーターヨットを発見！特撮 146

PLAYBOY PEOPLE 11
PLAYBOY AFTER HOURS
INTRO 15
地元の風呂屋に行って悪いか！
MUSIC 17
ビーチ・ボーイズを激評す
VIDEO 21
ビデオで“シバオケ”の猛練習
MOVIE 23
『ディーバ』ベトナムの美少女がいい
SPORTS 27
日本オープン初制覇・青木功
SCIENCE 29
黒岩明の「サイエンス・スケート」
BOOKS 31
経営者たちはどんな本を読んでいるか
DOCUMENT 35
落合信彦“いま世界をこう読め！”
パーティ・ジョーク 136
タレコミュニケーション 168
新ギャグ・セッション 172
芳井一味／マディ・上原／桜沢エリカ／西秋ぐりん／なんきん
PLAYBOY COOKING 256
ドキュメント・ファイル大賞募集 176

連載エッセイ
生物としての静物 開高健 234

フォト・ズームアップ
フロント・ランナーズ
顔面模写の達人・竹中直人
推理作家・連城三紀彦
スピック&スパン 96

アメリカ版PLAYBOY最新 BEST COLLECTIONS 194

PLAYBOYファッション
スウェター・オン・スウェター 188

'84年版・豪華本皮仕様
PBオリジナル手帳3000名にプレゼント 159

透明なカクテルを飲んでいた
透明人間の男は、透明人間の
女の肩ひもをはずした。胸が
あらわになった。透明だった。

ジン……30～45㎖
ペリエ……適量
氷2～3個を入れたグラスにジンを注ぎ、ペリエで満たす。軽くステア。

Gin & Perrier

サントリードライジン〈プロフェッショナル〉720㎖ ペリエ 200㎖ 330㎖
製造(ペリエは輸入)・販売／サントリー株式会社

アート・ディレクター・田名網敬一

●本誌への投稿・応募作品は、編集の都合上添削することがあります。原稿は返却いたしませんので、必要な場合は、コピーをおとりください。
●本誌掲載の写真、イラストレーション、記事の無断転載複写を禁ず。

EDITOR AND PUBLISHER OF U.S. EDITION HUGH M. HEFNER

CONTENTS © AS TO MATERIALS PUBLISHED IN OCTOBER 1983 AND NOVEMBER 1983 ISSUES OF PLAYBOY, U.S. EDITION, PLAYBOY, PLAYMATE, RABBIT HEAD SYMBOL AND FEMLIN DESIGN ARE MARKS OF PLAYBOY REG. U.S. PATENT OFFICE. PLAYBOY IS MARK OF SHUEISHA REG. JAPAN PATENT OFFICE.

天使たちの神話

看護婦さんが白衣を脱いだ

ついにPB誌がヤッタぞ。今月のドッキリ・ヌードは、男なら一度は脱がせてみたい看護婦さんの登場！ぼくらのために白衣で隠された部分を見せてくれたのは、リサ・ダルリプル(右)21歳をはじめとする現役のナースたちだ

看護婦さん---彼女たちには男心を刺激するミステリアスな雰囲気がつきまとっている。そこで、「いちどはナマの姿を見てみたい」と、PB誌が、このピクトリアルに登場してくれる看護婦さんを一般公募したところ、うれしいことにアメリカ中から「脱いでもいいわよ」という何百人もの応募があった。だが、素顔の看護婦さんと実際に接してみて、彼女たちがわれわれの持っているイメージとは、かなりかけ離れていることを、初めて知った。制服を脱いだとたん、よろめきドラマに出てくるあのパターンそのものの白衣の天使たちには似ても似つかない、実に様々な表情をもつオンナに変身したからだ。では、彼女たちにまつわる神話のひとつひとつを剝いでいってみようか。

神話"看護婦は医者や患者と、よく恋におちいる"——集中管理病棟に勤めるニッキー・ニッカーソン（上中・23歳）は「病院には治療に来ているんであって、恋をしに入院する患者はいないわ。それに看護婦にはストレスがあり過ぎて、患者を好きになるなんて考えることさえムリよ」と語る。また、医者と結婚したがっているという神話については、ミシガン病院のナタリー・マハフィー（上右・28歳）によれば「朝の4時とか休暇先に、急患ですから病院に戻るようにって、先生に連絡をとることがよくあるの。夕食はいっしょに食べて、家族と楽しく時間を過ごしてくれる男性と結婚したいと思ったら、医者はベストじゃないってことが、分かり過ぎるほど分かっちゃうのよ」

神話“看護婦は魅力あるオンナとはいえない”――「アイロンのかかった白衣のように心が真っ白で、性格はひかえめ、どっちかと言えば面白くもない地味なオンナと、誰もが思っているようね」。看護婦さんたちは自分がどのように見られているかを口をそろえてそう語る。ところが、この神話も崩れ去ってしまった。ここに登場した彼女たちの、なんと魅力的なことか。23歳のロンダ・ルスア(左)は仕事を離れると絵を描き、バレエに励む。ニューオリンズで外科の看護婦として働く、スーザン・ブレーク(上)はボディビルを趣味にしている。モーリン・オニーリー(右)は23歳、核医療機器技術者で、料理とピアノの腕前もなかなかなのだ。

“白衣を着ているから美人に見える”――このピクトリアルを見てのとおり、この神話が間違いなのは即座にわかる。23歳のファティマ・スーザ(左)は「看護婦はいつでも、患者の良き手本として健康的でなければならないでしょ」と、体力をつけるためにも、ウェイト・リフティング、ジョギング、水泳、エアロビック・ダンスをこなしている。また、看護婦であり女優でもあるのが、マリア・バーン(上・32歳)だ。記憶にあるかな？　シルベスタ・スタローン主演の『ナイトフォークス』では、人質の役だったんだけど……。ブリー・ジェッサー(右)は精神病院で働く看護婦さん。24歳のトニー・バッシー(下)はクロス・カントリーの選手でもある。そして彼女たちは「患者さんたちの悲しみを、わかちあえることが大事ね」と言い切る。なんと、健気(けなげ)ではないか。白衣をまとっていようが裸でいようが、彼女たちが“可愛い天使”と呼ぶにふさわしい“まぎれもないオンナ”であることを、あなたも十分に納得できたはずだ。

ヴェロニカ・ガンバ

褐色の風 パンパス(大平原)から

彼女の顔付から、その出身地を当てられたら、あなたの国際感覚は相当なもの。ラテン系？　黒人系？　それとも――。正解は、アルゼンチン。父の死後、母と一緒に移民してきたアメリカで、女優を目ざすヴェロニカ20歳。

PHOTOGRAPHY BY ARNY FREYTAG

PLAYMATE OF THIS MONTH VERONICA GAMBA

「フランスに行くとフランス人だと思われるし、イタリアではイタリア人。私って、どこへ行ってもそこの人間だと思われるの。どうなってるのかしら」

混血は、美しい。カリフォルニアの海岸で、南米アルゼンチン人とドイツ人の父母を持つ彼女と話していると、ふと「パンパスの王女」という言葉が浮んでくる。彼女の父の祖先は、アルゼンチン共和国の創立者のひとり。だから、その印象も、あながちマト外れとはいえない。

ヴェロニカは、父を失くした後、母とともにアメリカに移民してきた。最初はニューヨーク。そしてフロリダ。混血児特有の宝石のような美しさが現われはじめたのは、彼女が高校生の時だった。

「母は私の一番の親友よ。どんなことでも話せるし、アドバイスもしあえる関係なの」

高校生で始めたモデルの仕事。フランス、イタリアと、彼女の仕事の場は広がっていったが、そこには、いつも母親がつきそっていた。20歳。これじゃ、虫のつく間がない？　ところが、彼女は、やっぱり男の方とうまくいく。女性から煙たがられるのだ。

「女の人って、私がその人のボーイフレンドを横取りするために近づくと思うみたいね。私の方には、弁解する間もないの。近くに寄っていくだけで、まるで汚いものでも見るような目をするんですもの」

その女性の心境も、ヴェロニカを見るかぎり、分らないわけではない。しかし彼女は、そんな女性軍の態度に負けてはいない。自分の意志をはっきり持っているのだ。

一時期、ニュース・キャスターになるつもりで1年間、ブラウン大学でコミュニケーション論を勉強したことがあったが、今はターゲットを女優にピタリとあてている。

「いつか、アカデミー賞を取るような女優になりたいわ。きっとね」

ちょっと水着で浜辺を歩いてもらったら、ヴェロニカは渚でたちまち注目のマト。一生懸命働くクルーもいれば、彼女に見とれるクルーもいる。ホビー・キャット・レガッタで（写真上）。

彼女はもちろん、モデルの仕事もしている。右は、ファッション・フォトの撮影の前に、ヘア・メイクしてもらっているヴェロニカ。

彼女は、カメラの前だけでなく、後ろにも立つことが出来る。ブラウン大学ではTV放映クラスを取っていて、ディレクターとしても才能を発揮している。彼女はすでに、連邦通信委員会の許可証も手にしている（写真下）。

「本当をいうとね、カーレーサーになりたいという夢もあるの。車は見てるだけでも楽しいわ。でも、スピード違犯は、今までに一度しかしてないのよ」

「昔、兄がよくPLAYBOYを買ってきては、ベッドの下にかくしてたの。兄が学校へ出かけたのを見はからって、ガールフレンドなんかとそれを引っぱり出して写真を見たの。おなかの皮がよじれるほど笑ったのよ。なぜって？おかしくて笑ったというよりは、小さな女の子って、そうしたもんでしょ。女の人の裸を見ながら、奇妙な感覚におそわれたものよ。何で男の子ってこんなもの見るのかしらって。そして考えたの。自分もこうして裸になるかしらって。そして幼い私は、こう友だちに断言したのよ。私なんか、絶対ヌードになんかならないわよって」

VERONICA GAMBA

MISS DECEMBER

今月のプレイメイト

VERONICA GAMBA

VERONICA GAMBA

ヴェロニカ・ガンバ。1963年10月28日、アルゼンチン、ブエノスアイレス生まれ。
バスト——85センチ。ウエスト——55センチ。ヒップ——85センチ。身長——173センチ。体重——51キロ。
ヴェロニカの夢——アカデミー賞主演女優賞を取ること。
好きなもの——ぜい肉のない体。速い車。ダンスならどんなスタイルでも。
嫌いなもの——リマ豆。無神経な人。列に並ぶこと。
好きな映画——『フラッシュダンス』『ロッキーⅢ』『E.T.』『サウンド・オブ・ミュージック』『テス』
好きな食べ物——ブリトー。ロブスター。シュリンプ。ウィンナー・シュニッツェル（マスタード付プリッツェル添え）。
好きな場所——南カリフォルニア。理想のタベ——友人とカーレースを見に行くこと。
最大の喜び——自分でも良くできたと思う仕事をほめられること。
「いつか結婚することになるだろうと思ってるけど、今は全くダメね。次にデートする相手のことだって分からないんですもの。気まぐれな性質なのね。でも、気にしてないわ。だって今は、仕事の方が大切だし、仕事が理由で結婚相手や恋人とうまくいかないなんて、イヤだもの」

筒見待子 不安定な時間

愛人バンクの女王・鮮烈の初ヌード

愛人バンクの女王、現代性風俗のトップランナーとしての顔と、まだ熟れきっていない22歳の素顔の間で揺れる、女心の不安定な時間——いま赤裸々に待子を撮!!

激撮・加納典明

スタイリスト・山本ミサオ
ヘア&メイク・菊丸

筒見待子――22歳。愛人バンク・夕ぐれ族のオーナーとして、現代性風俗の最先端を走っている。2600組ものカップルを成立させ、8億円の年商を誇る一方で、自伝エッセイをものしたり、愛人ヌードの単行本の出版プロデューサーとして駆け回るなど、現在を精一杯に生きている。
今回は、22歳のオーナーとしての法対策、マスコミ対策と、素顔の間にある、不安定な時間を埋めるべく、このヌード撮影に挑戦してくれた。
昭和36年3月28日生まれ。身長158cm、体重42kg、B・W・Hは、ヒ・ミ・ツ。
夕ぐれ族についての問い合わせは、03・545・6000

私のことまだ知らない人、たくさんいると思うけど、愛人バンクをご存知の方は多いはず。私は、その愛人バンクの創設者、もちろん私のオリジナルのネーミング。

決して世に出れる人間じゃないはずなのに、ものめずらしいということで、次々にマスコミに取り上げられて、知らないうちに世間を騒がせることになってしまいました。とにかく忙しい毎日で、我ながら、よくやっているなあ、って感じです。

でも、私、いまだに、自分がテレビや雑誌、新聞にたくさん出てきたこと信じられない。それらに出ている自分を見ても、他人のようにしか思えない。生活や環境が変っても、私は前と変ったつもりはない。ホントの私は、マスコミで言われるほどに、したたかでもないし、賢くもないんです。

いま全国に似たような組織が数多くできているときいています。中にはウチの支部だと偽っているものもあるらしい。だけど、そんなみなさんが真似をしてくれたからこそ、有名になれたし、〝夕ぐれ族〟があって向こうも助かっている、ということもあるだろうし、ギブ&テイク、言わば共同作戦みたいなことでうまくいったんだろうと、うれしく思っています。

さて今回、裸をお見せしたのは、いっぱい考えた末に、こうなったのです。

いっぱい理由があります。まず一つは、まわりのみんなが、私のこと、胸がないっていうから、あるって証拠を見せてやりたかったから。もう一つは、未知への挑戦、そしてもう一つは、片想いの彼がもしかしたら振りむいてくれるような気がしたから……。でも、月並に、記念に撮っておこうって気が根本的にあったんだろうって、自分で思います。この判断の結果がどうであろうと、私は後悔はしません。精一杯、現在の私をお見せすることで、ごく一部にしかすぎないけど、私の一部をわかっていただけると思ったから裸になったのです。

いま一番欲しいのは、恋人なんだけど、どうしてできないんだろうね。欲を言えば3人位恋人が欲しい。そしてみんなに3分の1ずつ愛してもらいたい……。私の都合でいつでも逢ってもらいたいから、どうしても3人欲しいの。しかもやっぱり独身の彼がいい。やはり結婚を考えちゃうから、少しでも可能性のある人がいいからね。でも、いま現在片想いの彼、この写真みてどんな反応みせてくれるだろうね。電話してくるのかな？それとも終わりかな。新しい片想いの相手そろそろ探しておいたほうが、いいのかな……？

筒見待子

PLAYBOY——アメリカ版

最新BEST COLLECTIONS

セックス、車、話題の人etc.　そこにボクらの感動がある

SEX IN CINEMA・1983

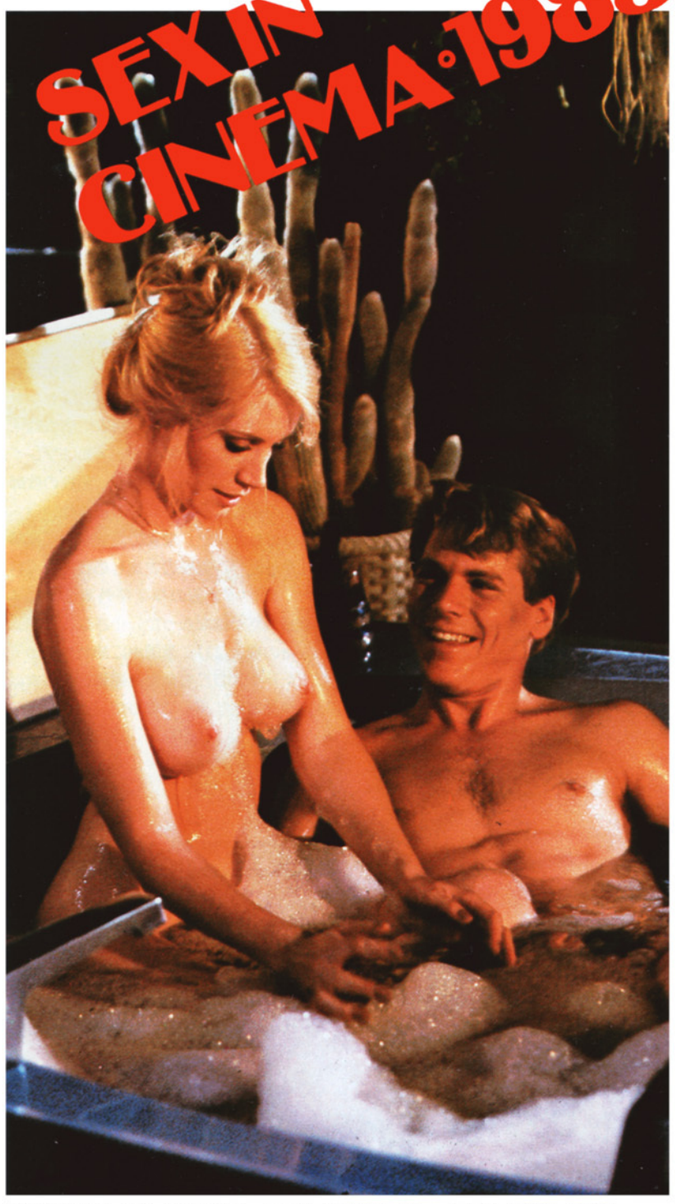

『HOT DOG』には、1982年のプレイメイト・オブ・ザ・イヤー、シャノンも出演している

『The Lonely Lady』でピア・ザドーラがすばらしい肢体を披露!!

セクシーな男と女——映画を観賞する側にとっては、最も重大なふたつの要素。ストーリーの素晴しさはもちろん、そこに登場するスターたちの存在にただ、圧倒されるばかり。映画をただ単に、娯楽として消化するより、刺激を求める場として自分なりに解釈した方がいいに決まっている。ここに紹介する1983年度の映画の数々は、読者諸兄もすでに観てしまったかもしれませんが、いいものは何度観てもいいのです。トラボルタ、マストロヤンニ、ドヌーブと、スターはいつもセクシーで、スクリーンに現われる彼らは、絶えず輝きを増している。映画は永遠であり、エンタテインメントのすべてが、この中で見事に消化されているのです。

『ふたつの頭脳を持つ男』に出演中のS・マーチン

スーザン・サランドンとカトリーヌ・ドヌーブの妖艶なキス・シーン（『The Hunger』上）。マストロヤンニのオジさんもガンバッテいます（『Gabriela』右）

新作『Staying Alive』でハリキル、ジョン・トラボルタ

『Private School』のシャワー・シーンは、よかったネ!?

PEOPLE・1

子供の頃から憧れていたPLAYBOY誌をヌードで飾る——ロレッタ・マーチンの〝野望〟がついに実現!!

米マサチューセッツ州の小さな町の大きな出来事を今月は紹介しよう。主人公の名は、ロレッタ・マーチン。芳紀19歳。昨春、高校を卒業したばかりの胸キュン・ギャル。
田舎の平凡な町で普通に育ってきた彼女が巻き起こしたこの事件は、ある意味ではセンセイショナルだった。卒業アルバムに衝撃的な文章を書いてしまったのだ——『私はプレイボーイ誌に出たい』と。しかし、高校の教師たちにこの一行は削除されてしまった。
彼女は挫けなかった。彼女の両親も別に反対はしなかったし、高校の友達も応援してくれたのだ。幼い頃からの夢を部外者の手によって破られたくはなかった。小さなニュースは、人々の噂となり、米国中に知れわたってしまった。マスコミも彼女を追跡し、彼女はTV出演を果たすまでになった。ビッグ・ニュースの主人公はこうして、プレイボーイ誌を飾り、ボクらの眼前に今、輝く!!

男を髪で判断したがるのは、「女」。
あらゆるヘアスタイルがサマになる
デップ フォー スタイリング
〈整髪料〉
425g
2,400円
レギュラー
ふつうの髪用
Dep
from U.S.A
ほど良いボリュームと自然な仕上りが、思いのまま!
■お求めはお近くの理美容室へ

PHOTOGRAPHY BY POMPEO POSAR

最新BEST COLLECTIONS

髪を手で覚えたがるのは、「男」
〈整髪料〉
各425g
2,400円
あらゆるヘアスタイルがサマになる
デップ フォー スタイリング
バルサム いたんだ髪用
スーパー かたい髪用
Dep
FOR STYLING
Dep
from U.S.A
■お求めはお近くの理美容室へ

1953年マリリン・モンローに始まる。

アメリカ版PLAYBOY誌創刊以来のプレイメイト全349名がここに結集。

30年にわたる世界のいい女たちの潮流が、コンパクトな5冊のオールカラー写真集となって、いまキミの手のひらに流れこむ。

1ページ毎に花開く甘い夢は、女たちのアメリカン・ドリーム。

熱き想い、心のままに、生まれたままに。

大好評発売中

PLAYMATE COLLECTION

PLAYBOY 日本版特別編集 プレイメイト・コレクション■全巻5冊入 セット定価2,800円 集英社

看護婦さんが白衣を脱いだ

ついにPB誌がヤッタぞ。今月のドッキリ・ヌードは、男なら一度は脱がせてみたい看護婦さんの登場！ぼくらのために白衣で隠された部分を見せてくれたのは、リサ・ダルリプル(右)21歳をはじめとする現役のナースたちだ

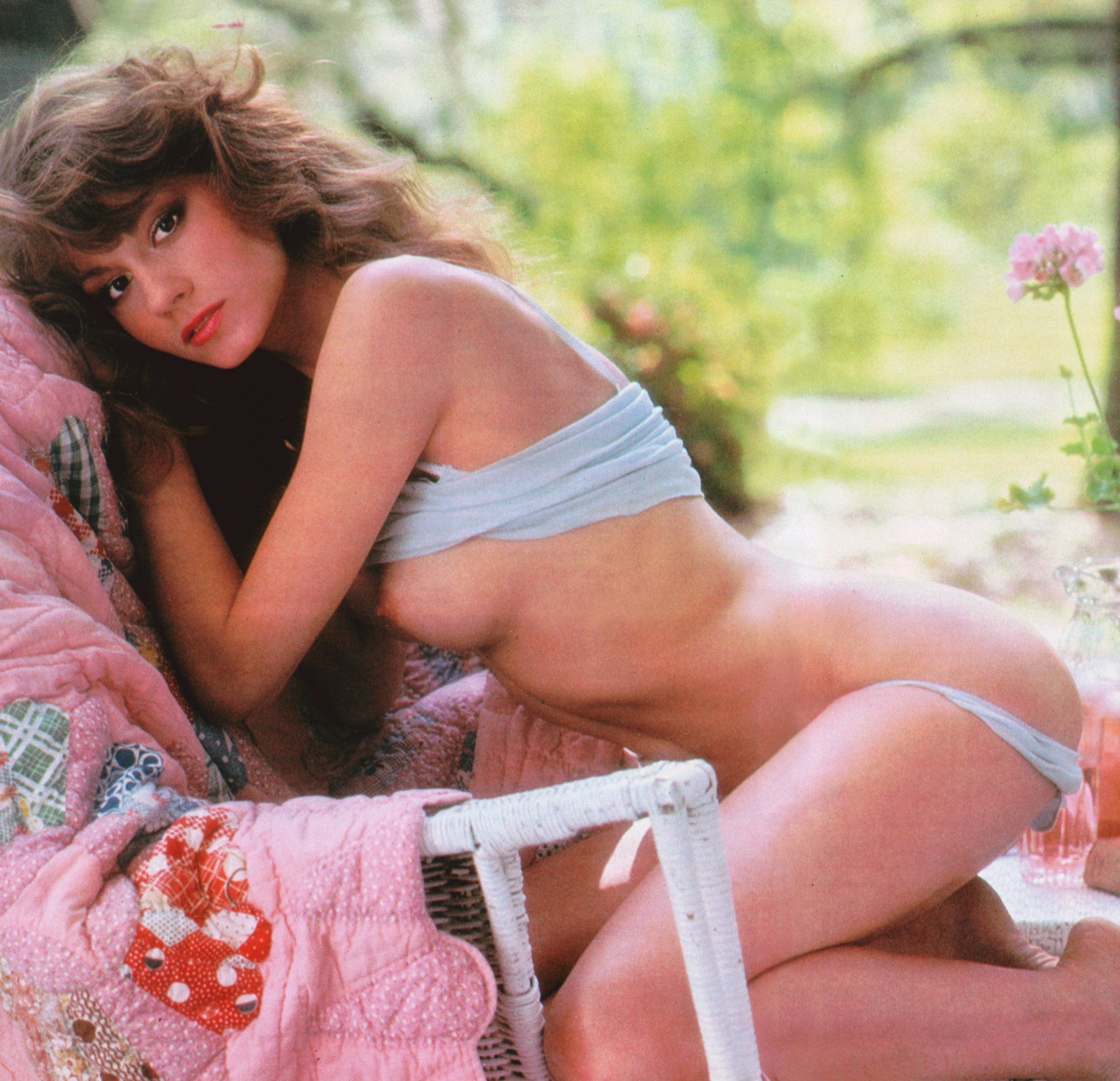

VERONICA
GAMBA

SEX IN
CINEMA·198

子供の頃から憧れていたPLAYBOY誌をヌードで飾る——ロレッタ・マーチンの〝野望〟がついに実現!!

BILLERICA MEMORI
HIGH SCHOOL
CLASS OF 1978
1983